聚焦两会

加快建设现代化国际城市 在中国式现代化建设中奋勇争先

——福州市第十六届人民代表大会第四次会议《政府工作报告》解读

本报记者组

2024年是新中国成立75周年,是习近平总书记亲自擘画新福建宏伟蓝图10周年,也是"海上福州"战略构想提出30周年。习近平总书记亲临福建考察并发表重要讲话,向"鼓岭缘"中美青年交流周致贺信,福州人民欢欢鼓舞、倍感振奋。一年来,在省委省政府和市委的领导下,市政府以习近平新时代中国特色社会主义思想为指导,全面贯彻党的二十大和二十届二中、三中全会精神,认真落实习近平总书记在福建考察时的重要讲话精神,坚持"3820"战略工程思想精髓,深化落实强省会战略,加快建设现代化国际城市。

晋安湖公园水游、岸线、景观。本报记者 林双华摄

1 经济运行稳中有进

以中国福州国际招商月创办30周年为契机,举办"万商云集有福之州"全球招商大会等活动137场,招商引资绩效考评全省第一。开展"项目攻坚突破年"行动,中景石化全球最大单套年产100万吨丙烷脱氢等556个项目建成投产。推动消费品以旧换新,开展"惠聚榕城"促消费活动超1.3万场、拉动消费超166亿元。常态化开展政银企对接,助力4784家企业与银行机构达成意向融资2563亿元。创新"财政+部门+国企+金融"模式,"两重""两新"共获超长期特别国债43.7亿元,争取地方政府专项债券471.4亿元,均为全省第一。优化房地产市场交易政策,完成"保交楼"项目26个、"保交房"1.2万套。

2 发展动能加速积蓄

全社会研究与试验发展经费投入总量连续8年全省第一。国家自主创新示范区福州片区推出改革创新举措33项,科创走廊新建载体89万平方米,闽都创新实验室建成投用。新培育省级以上"专精特新"中小企业241家、创新型中小企业480家,国家高新技术企业突破4600家。新增省专利奖16项、省政府质量奖企业4家,均为全省第一。持续打响"好年华 聚福州"引才品牌,成功举办第二届中国侨智发展大会,引进培养高层次人才超3000人、高技能人才近3万人次,吸引来榕留榕就业创业高校毕业生7万余人,连续四年获评中国最佳引才城市。

3 产业体系优化升级

深化"工业提振"三年专项行动,遴选首批重点制造业产业链链主企业37家,实施工业园区标准化建设项目325个,汽车产量突破26万辆、增长260%,入选首批国家级智能网联汽车"车路云一体化"应用试点城市。下线全球最大26兆瓦级海上风力发电机组,全国首个海上风电研究与试验检测基地传动链平台投入运营。建成福州(连江)国家远洋渔业基地核心区母港一期码头。新增限上规上商贸服务业企业超1500家,入选全国首批现代商贸流通体系试点城市。

4 发展活力持续释放

福州都市圈78个协作项目完成投资超600亿元。自贸试验区福州片区推出首创性举措48项,航运企业集成化审批服务新模式入选全国最佳实践案例。市城投集团上榜中国企业500强。9家企业上榜中国民营企业500强,35家企业上榜福建省民营企业100强,均居全省第一。工程建设项目审批制度改革评估蝉联全国第一,"高效办成一件事"1+N模式获全国推广。中印尼"两国双园"累计落地项目69个、总投资超900亿元。福州机场总体规划获批,旅客吞吐量突破1500万人次。举办涉台交流活动142场,发布福马"同城生活圈"首批10条政策。鼓岭获授"中美青少年交流营地",与马尔代夫马累市建立友城关系,获国际友好城市杰出贡献奖。

5 城市功能日益完善

福州市国土空间总体规划(2021—2035年)获批。入选全国首批城市更新行动城市,三坊七巷历史文化街区保护更新、城区水系科学调度系统建设等项目入围全国首批城市更新典型案例。实施城中村改造12个、老旧小区改造2.8万户。新增保障性租赁住房1.8万套,全国首批配售型保障性住房双龙新居启动申购。新改建市政供水管网76公里,改造二次供水设施1.5万户,福州供水管网数字孪生系统荣获国际水协项目创新奖金奖。垃圾管理实践入选联合国人居署中国智慧城废城市优秀案例。健全完善历史文化街区保护"1+4"长效机制,在全省率先推行国有土地出让考古前置。敖江(福州段)获评国家美丽河湖,空气质量预计排名全国重点城市第5位,入选国家气候适应型城市建设试点。

6 乡村振兴扎实推进

整治撂荒地8450亩,建成高标准农田3.6万亩,种植粮食125.7万亩。举办第二十一届全国种子"双交会"、2024渔业周·渔博会、第三届茶交会;新建特色现代农业园区77个,新增国家级农业产业化龙头企业3家、国家级农业产业强镇1个、全国名特优新农产品4个。创建省级"一村一品"专业村30个、农民专业合作社优质社8家、家庭农场优质场24家;乡村旅游接待人数突破2300万人次。创建省级乡村振兴示范镇村82个、闽台乡建乡创省级样板5个。福州农村产权流转服务中心投入运营,入选国家数字乡村试点。新改建农村公路185公里、供水管网800公里、污水管网191公里。植树造林7.5万亩,综合治理水土流失15.7万亩。与南平、宁德开展新时代山海协作。

7 民生福祉可感可及

60件为民办实事项目全部完成。城镇新增就业13.5万人、失业人员再就业3.5万人。新改扩建公办幼儿园25所、中小学15所,新增公办园学位4890个、义务教育学位1.2万个。入选外商独资医院试点城市,孟超肝胆医院获批国家重大传染病防治基地,建成市中医院五四北分院、第一总医院皮肤病南院,提升基层医疗卫生机构454家,普通门诊"一号管到底"、检查检验结果互认、"无陪护"病房等便民举措全面推行。提升示范性长者食堂15个,建成嵌入式养老服务机构5个,新增养老床位2184张,市社会福利院入选全国首批医养结合示范机构。新增省级儿童友好社区20个,普惠托育机构实现县(市)区全覆盖。市科技馆、市少儿图书馆、市文化馆等新馆建成开放。新建智慧安防小区200个,公安派出所实现"一站式"综合服务窗口全覆盖。

8 政府效能不断提升

巩固拓展习近平新时代中国特色社会主义思想主题教育学习成果,深入开展党纪学习教育,大力弘扬"四下基层""四个万家""马上就办、真抓实干"优良作风,用好"四法一机制",干事创业精气神持续提振。严格落实中央八项规定及其实施细则精神,深化整治形式主义为基层减负,集中整治群众身边不正之风和腐败问题。中国福州门户网站绩效评估排名全国省会城市第五,市12345热线入选全国12345热线为民惠企十佳典范。自觉接受人大监督,提请审议地方性法规草案5件、制定政府规章5件,办复省、市人大代表建议610件,满意率达99%。自觉接受政协监督,办复省、市政协提案595件,满意率达100%。

预计2024年全市主要经济指标

- 全市地区生产总值增长6%
- 规上工业增加值增长8.8%
- 固定资产投资增长6.5%左右
- 社会消费品零售总额增长5.4%
- 一般公共预算总收入1151.47亿元,下降3.2%
- 地方一般公共预算收入750.5亿元,下降0.5%
- 城镇、农村居民人均可支配收入分别达60619元、30497元,分别增长4.5%、6.5%

2024年福州民生福祉持续改善

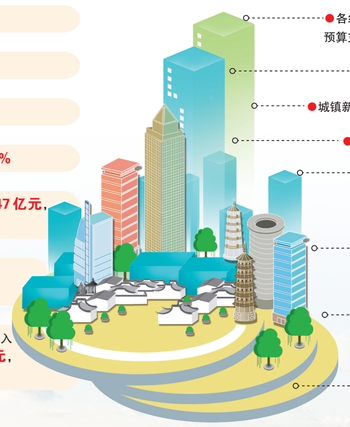

- 各级财政用于民生支出806.8亿元,占一般公共预算支出的78.9%
- 60件为民办实事项目全部完成
- 城镇新增就业13.5万人、失业人员再就业3.5万人
- 城乡居民基础养老金标准提高到每月270元
- 新改扩建公办幼儿园25所、中小学15所,新增公办园学位4890个、义务教育学位1.2万个
- 提升基层医疗卫生机构454家,普通门诊"一号管到底"、检查检验结果互认、"无陪护"病房等便民举措全面推行
- 提升示范性长者食堂15个,建成嵌入式养老服务机构5个,新增养老床位2184张
- 新增省级儿童友好社区20个,普惠托育机构实现县(市)区全覆盖

2025年,市政府将以习近平新时代中国特色社会主义思想为指导,全面贯彻落实党的二十大和二十届二中、三中全会精神,深入贯彻落实习近平总书记在福建考察时的重要讲话精神,按照省委十一届七次全会和市委十二届八次全会部署,坚持稳中求进工作总基调,完整准确全面贯彻新发展理念,扭住目标不放松,一张蓝图绘到底,继续在"四个更大"上下功夫,紧扣"闽出新路、奋勇争先、作出示范、久久为功"重要要求,坚持"3820"战略工程思想精髓,深化落实强省会战略,深化拓展"三争"、开展"奋勇争先"行动,更好统筹发展和安全,高质量完成"十四五"规划目标任务,为实现"十五五"良好开局打牢基础,加快建设现代化国际城市,为新福建建设多作贡献,努力在中国式现代化建设中奋勇争先。

1. 激发经济增长内生动力

大力提振消费,申创国际消费中心城市、世界美食之都,发展首发经济、演艺经济、赛事经济,推广"福州有礼"公共消费品牌,支持重点商圈智慧化发展,推进全域城市一刻钟便民生活圈建设。提高投资效益,办好中国福州国际招商月、"跨国公司福州行"等活动,引进落地10亿元以上项目65个。壮大现代服务业,持续实施"引金入榕",实施降低全社会物流成本专项行动,推进现代商贸流通体系试点,持续打造国家物流枢纽城市。建设民营经济强市,实施"榕商回归"工程,扩大普惠小微贷款投放,推动科研基础设施和大型科研仪器向民营企业开放共享。

2. 加快培育新质生产力

建设高水平创新型省会,深化国家自主创新示范区福州片区建设,打造以大学城、东南(福建)科学城为引领的科创走廊。加快推进新型工业化,深入实施"工业提振"三年专项行动,实施新一轮工业园区标准化建设项目,发展壮大新能源汽车产业链,推动新型储能等未来产业发展,开展低空空域管理试点,争创国家低空经济示范区。提速发展数字经济,积极融入国家数字经济创新发展试验区建设,办好第八届数字中国建设峰会、第五届数博会,设立数字福州产投基金,推进全国中小企业数字化转型试点,开展"人工智能+"行动。

3. 打造更高水平"海上福州"

做大做强海洋经济,力争海洋生产总值突破4000亿元,加快培育江阴化工新材料等4个千亿级新材料产业基地,建成国家级海上风电研究与试验检测基地,加快福州(连江)国家远洋渔业基地、国家骨干冷链物流基地建设。深化海洋改革创新,完成养殖海权改革,设立海洋科技创新发展基金,建强福州海洋研究院、福州海洋食品研究院,加快构建"1+6+4"海洋科创平台体系。推动海洋开放合作,完善"公铁海空联"集疏运体系,推动中欧班列与"丝路海运"有效衔接,办好世界航海装备大会、渔业周·渔博会等活动。

4. 积极服务和融入新发展格局

推进重点领域改革,高质量完成国有企业改革深化提升行动,深化农村承包地"三权分置"改革,支持有条件的县(市)区开展共同富裕综合试点,发展新型农村集体经济,推动共同富裕集成式改革创新。加大对外开放力度,实施自贸试验区提升战略,推进中印尼"两国双园"建设,提速机场二期建设,落地运营市内免税店,举办第三届中国侨智发展大会,办好"中国—东盟周"、"鼓岭缘"中美青年交流系列活动,加快筹建全球可持续发展城市国际联盟。营造一流营商环境,深化海经中央法务区福州片区建设,推进"高效办成一件事"和涉企服务"一类事"改革,深化"无证明城市"建设,争创全国营商环境标杆城市。

5. 打造更加美好的海滨城市、山水城市

发展壮大福州都市圈,打造一批产业飞地、科创飞地,探索福州新区与平潭综合实验区建立对台融合协同机制,推进对台工业承载区、两岸体育融合示范区等协作项目建设,推动闽港科创产业园投入运营,争创国家级滨海旅游度假区。大力实施城市更新,推进城市更新项目100个,实施闽江北港幸福河湖工程,建成开放中洲岛整体提升项目,持续提升"两江四岸"环境品质。加强城市精细化管理,打造更高品质、更具人性化的公共空间,推动建筑可阅读、街道可漫步、城市可回忆、优化提升"智慧福州"管理服务中心,探索打造城市公园综合体,推动城区水系联排联调系统升级,推进全国无障碍示范城市建设。推进新型城镇化和乡村全面振兴,加快琅岐"菜篮子"基地和种业创新中心建设,办好茶交会等展会,推进村庄清洁"六清一改"行动。

6. 构建从山顶到海洋的保护治理大格局

打好污染防治攻坚战,优良空气天数比例稳定在98%以上,水生态环境质量Ⅰ-Ⅲ类比例达100%,完成140个入海排污口和150条入海沟渠除黑消劣整治任务。强化生态环境保护修复,创建国家生态文明建设示范区和"两山"实践创新基地,争创国家美丽河湖保护与建设试点示范城市,推进闽江河口湿地申报世界自然遗产,持续创建国际湿地城市。推动绿色低碳发展,探索建设"零碳城市",提升一批循环经济产业园,实施可再生能源替代行动,开展粮食节约和反食品浪费行动。

7. 持续发力创造高品质生活

突出就业优先和社会保障,实施全国公共就业服务能力提升示范项目,建设零工平台374个,城镇新增就业13万人以上、失业人员再就业2.6万人以上,确保零就业家庭动态清零。建设教育强市,新改扩建公办幼儿园14所、中小学11所,新增公办园学位5670个、义务教育学位1.3万个。打造健康福州,提速市第一总医院鼓山院区、老年专科院区等重点项目建设,建成市卫生应急指挥平台、县域综合医院"四大中心"。推进国际医疗综合实验区建设,引进落地外商独资医院。建设全龄友好型城市,健全幸福养老服务体系,探索社区医养融合模式,落实积极生育政策,建设市级托育综合服务中心。加快建设国家儿童友好城市。打造平安福州,持续开展平安建设专项行动,常态化推进扫黑除恶。

8. 提升闽都文化影响力

保护传承文化遗产,推动三坊七巷、海丝史迹、船政文化史迹等项目列入中国世界文化遗产预备名单,支持昙石山申报国家考古遗址公园。促进文旅商深度融合,建设全域生态旅游市,打造世界知名旅游目的地。推动鼓山、船政文化城创建5A级旅游景区,做旺古厝游、温泉游、闽江游、内河游、滨海游。深化国家文化和旅游消费试点城市建设。繁荣发展文体事业,争创第八届全国文明城市,备战粤港澳大湾区全运会,新建全民健身设施项目120个以上,举办全民健身运动会等活动300场次以上。

9. 加快建设两岸融合发展示范区先行城市

促进福马率先融合,完善福马"同城生活圈"政策措施,高标准打造福马产业合作园区,推进与马祖地区通水通电通气通桥工程,整体提升福马"小三通"航线设施和服务水平。高品质打造环马祖澳旅游度假区。深化榕台经贸合作,探索建设两岸共同市场先行区域,推动台商投资区扩区并区,打造两岸物流枢纽中心。加强两岸人文交流,完善增进台胞福祉和享受同等待遇的政策制度,深化闽台乡建乡创,办好第十三届海峡青年节,持续开展"台胞寻根工程"。

10. 全面加强政府自身建设

提振信心、激情创业,努力在更多领域争一流、作示范。敢于担当、破解难题,系统学习新理论、新知识、新技能,不断提高解难题、除风险、破困局的能力和水平。苦干实干、狠抓落实,大力弘扬"四下基层""四个万家""马上就办、真抓实干"优良作风,办好62件为民办实事项目。厉行法治、依法行政,依法接受人大监督,自觉接受政协民主监督,主动接受纪检监察、司法、社会、舆论监督,强化审计、财会、统计监督作用。严守底线、廉洁从政,持续加强政府系统党风廉政建设,优化财政支出结构,确保把更多财力用在发展紧要处、民生急需上。

2025年经济社会发展主要预期目标

- 地区生产总值增长5.5%左右
- 规上工业增加值增长5.8%以上
- 地方一般公共预算收入增长3%
- 固定资产投资增长5.5%
- 社会消费品零售总额增长6%以上
- 出口总额和实际利用外资正增长
- 城镇、农村居民人均可支配收入与经济增长基本保持同步

扫码观看相关视频

李海燕/制图

朝霞环绕,彩虹横跨下的福州大学城,加速创建"宜居宜业宜游宜学"的一流大学城目标迈进。本报记者 林双华摄

大道如砥,行稳致远

2024

闽出新路,奋勇争先

2025